



A) Notas de Desglose	
I. Notas al Estado de Situación Financiera	
Activo	
Efectivo y Equivalentes (4)	
Efectivo	0.00
Bancos/Tesorería	251,086.41
Total	251,086.41
En donde, bancos/tesorería se desglosa de acuerdo a lo siguiente:	
BANORTE CTA. 1303652512	251,086.41
TOTAL	251,086.41
Derechos a recibir Efectivo y Equivalentes y Bienes o Servicios a Recibir (5)	
Esta parte de las notas de desglose está conformada por las siguientes cuentas:	
Inversiones financieras a corto plazo	0.00
Deudores Diversos por cobrar a corto plazo	0.00
Anticipo a Proveedores por Adquisición de Bienes y Prestación de Serv a C P	0.00
Anticipo a proveedores por prestación de servicios	0.00
Total	0.00
Bienes Disponibles para su Transformación o Consumo (6)	
Se informa que durante el Periodo que comprende del 01 al 31 de diciembre de 2025 en la contabilidad del Instituto Municipal de Cultura Física y Deporte de Zumpahuacán, no cuenta con algun registro de bienes para transformacion o consumo.	
Inversiones Financieras (7)	
Se informa que durante el Periodo que comprende del 01 al 31 de diciembre de 2025 en la contabilidad del Instituto Municipal de Cultura Física y Deporte de Zumpahuacán, no cuenta con algun registro de inversiones financieras, porque no se tiene inversiones financieras que se consideren fidecomisos.	
Bienes Muebles, Inmuebles e Intangibles (8)	
Este apartado está compuesto por los siguientes rubros:	
Bienes Inmuebles, Infraestructura y Construcciones en Proceso	0.00
Bienes Muebles	63,220.00
Activos Intangibles	0.00
Total	63,220.00
La Cuenta de Bienes Inmuebles, Infraestructura y Construcciones en Proceso se desagrega en:	
Terrenos	0.00
Edificios No Habitacionales	0.00
Construcciones en Proceso en Bienes de Dominio Público	0.00
Total	0.00
La Cuenta de Bienes Muebles se desglosa de la forma siguiente:	
Mobiliario y Equipo de Administración	63,220.00
Mobiliario y Equipo Educativo y Recreativo	0.00
Equipo e Instrumental Médico y de Laboratorio	0.00
Equipo de Transporte	0.00
Equipo de Defensa y Seguridad	0.00
Maquinaria, otros Equipos y Herramientas	0.00
Colecciones, Obras de Arte y Objetos Valiosos	0.00
Activos Biológicos	0.00
Otros Bienes Muebles	0.00
Total	63,220.00
Por otra parte, el rubro de Activos Intangibles no se muestra la distribución por no presentar movimiento a la fecha que se reporta.	
Software	-
Estimaciones y Deterioros (9)	
Depreciación Acumulada de bienes Inmuebles	-
Depreciación Acumulada de bienes muebles	6,566.76
Total	6,566.76

Se informa que durante el periodo que comprende del 01 al 31 de diciembre de 2025 en la contabilidad del Instituto Municipal de Cultura Física y Deporte de Zumpahuacán, no se efectuaron registros relativos a estimación de cuentas incobrables, estimación de inventarios, deterioro de activos biológicos u otros conceptos similares.

Otros Activos Circulantes (10)

Valores en garantía	0.00
Total	0.00

Pasivo (11)

Cuentas y Documentos por Pagar, en lo que corresponde al Rubro de Pasivo Circulante a continuación se resumen las cuentas y conceptos que lo conforman:

Servicios Personales por Pagar a Corto Plazo	0.00
Proveedores por Pagar a Corto Plazo	0.00
Contratistas por Obras Públicas por Pagar a Corto Plazo	0.00
Retenciones y Contribuciones por Pagar a Corto Plazo	16,262.20
Otras Cuentas por pagar a Corto Plazo	0.00
Total	16,262.20

En lo que se refiere a cuentas de **Pasivo No Circulante y Pasivos Diferidos y Otros**, a la fecha que se reporta no presentan saldo.

II. Notas al Estado de Actividades

Ingresos de Gestión (12)

A continuación se muestran de manera detallada los ingresos obtenidos durante el mes que se reporta

Impuestos	0.00
Cuotas y aportaciones de seguridad social	0.00
Contribuciones de Mejoras por Obras Públicas	0.00
Derechos	0.00
Productos	97.58
Aprovechamientos	0.00
Ingresos por venta de bienes y prestación de servicios	0.00
Total	97.58

Participaciones, Aportaciones, Convenios, Incentivos derivados de la Colaboración Fiscal (13)

A continuación se muestran de manera detallada los ingresos obtenidos durante el mes que se reporta

Participaciones, Aportaciones, Convenios, Incentivos derivados de la Colaboración Fiscal y Fondos distintos de aportaciones	0.00
Transferencias, Asignaciones, Subsidios y Subvenciones, y Pensiones y Jubilaciones	217,028.46
Total	217,028.46

Otros Ingresos y beneficios (14)

A continuación se muestran de manera detallada los ingresos obtenidos durante el mes que se reporta

Ingresos Financieros	0.00
Invremento por variación de inventarios	0.00
Disminución del exceso de estimaciones por pérdida o deterioro u obsolescencia	0.00
Disminución del exceso de provisiones	0.00
Ingresos derivados de financiamientos	0.00
Otros Ingresos y beneficios varios	0.00
Total	0.00

Gastos y Otras Pérdidas (13)

Gastos de Funcionamiento	334,024.89	85.44
Transferencias, Asignaciones, Subsidios y Otras Ayudas	56,359.76	14.42
Participaciones y Aportaciones	0.00	0.00
Intereses, Comisiones y Otros Gastos de la Deuda Pública	0.00	0.00
Otros Gastos y Pérdidas Extraordinarias	547.23	0.14
Deuda Pública	0.00	0.00
Inversión Pública	0.00	0.00
Bienes Muebles, Inmuebles e Intangibles	0.00	0.00
Activos intangibles	0.00	0.00
Total	390,931.88	100.00

Se explica de manera resumida las erogaciones que de acuerdo a su monto, se consideran las más representativas en el Periodo del 01 al 31 de diciembre de 2025 en la contabilidad.

En materia de **Gastos de funcionamiento** es representativo pero necesario para lograr los objetivos del Instituto Municipal de Cultura Física y Deporte de Zumpahuacán en la prestación de bienes y servicios.

III. Notas al Estado de Variación en la Hacienda Pública (14)

Monto y procedencia de los recursos que modifican al patrimonio generado de ejercicios anteriores:

Concepto	Hacienda Pública/ Patrimonio Contribuido	Hacienda Pública/ Patrimonio Generado de Ejercicios Anteriores	Hacienda Pública/ Patrimonio Generado del Ejercicio	Ajustes por Cambios de Valor	Total
Hacienda Pública/Patrimonio Contribuido Neto	0.00				0.00
Aportaciones	0.00				0.00
Donaciones de Capital	0.00				0.00
Actualización de la Hacienda Pública/Patrimonio	0.00				0.00
Hacienda Pública/Patrimonio Generado Neto		53,151.95	-31,733.37	0.00	21,418.58
Resultados del Ejercicio (Ahorro/Desahorro)			-31,733.37		-31,733.37
Resultados de Ejercicios Anteriores		53,151.95			53,151.95
Revalúos		0.00			0.00
Reservas		0.00			0.00
Rectificaciones de Resultados de Ejercicios Anteriores		0.00			0.00
Exceso o Insuficiencia en la Actualización de la Hacienda Pública/Patrimonio Neto				0.00	0.00
Resultado por Posición Monetaria				0.00	0.00
Resultado por Tenencia de Activos no Monetarios				0.00	0.00
Hacienda Pública/Patrimonio Neto Final	0.00	53,151.95	-31,733.37	0.00	21,418.58
Cambios en la Hacienda Pública / Patrimonio Contribuido Neto	0.00				0.00
Aportaciones	0.00				0.00
Donaciones de Capital	0.00				0.00
Actualización de la Hacienda Pública/Patrimonio	0.00				0.00
Variaciones de la Hacienda Pública / Patrimonio Generado Neto		-31,733.37	301,792.24	0.00	270,058.87
Resultados del Ejercicio (Ahorro / Desahorro)		0.00	270,058.87	0.00	270,058.87
Resultados de Ejercicios Anteriores		-31,733.37	31,733.37		0.00
Revaluos			0.00		0.00
Reservas			0.00		0.00
Rectificaciones de Resultados de Ejercicios Anteriores			0.00		0.00
Cambios en el Exceso o Insuficiencia en la Actualización de la Hacienda Pública/Patrimonio Neto				0.00	0.00
Resultado por Posición Monetaria				0.00	0.00
Resultado por Tenencia de Activos no Monetarios				0.00	0.00
Hacienda Pública / Patrimonio Neto Final	0.00	21,418.58	270,058.87	0.00	291,477.45

IV. Notas al Estado de Flujo de Efectivo (15)

Efectivo y equivalentes

En este apartado se analizan los saldos inicial y final que figuran en la última parte del Estado de Flujo de Efectivo en la cuenta de efectivo y equivalentes, como sigue:

	DICIEMBRE	NOVIEMBRE
Efectivo, Bancos-Tesorería	251,086.41	487,259.87
Inversiones temporales(hasta 3 meses)	0.00	0.00
Fondos con afectación específica	0.00	0.00
Depósitos de fondos de terceros y otros	0.00	0.00
Total de efectivo o equivalentes	251,086.41	487,259.87

Detalle de Adquisición de Bienes Muebles e Inmuebles

	PARCIAL	TOTAL
Bienes inmuebles	0.00	0.00
Terrenos	0.00	0.00
Bienes Muebles	0.00	0.00
Mobiliario y Equipo de Administración	0.00	0.00
Mobiliario y Equipo Educativo y Recreativo	0.00	0.00
Equipo e Instrumental Médico y de Laboratorio	0.00	0.00
Vehículos y Equipo de Transporte	0.00	0.00
Equipo de Defensa y Seguridad	0.00	0.00
Maquinaria, otros Equipos y Herramientas	0.00	0.00
Colecciones, Obras de Arte y Objetos Valiosos	0.00	0.00
Activos Biológicos	0.00	0.00
Otros Bienes Muebles	0.00	0.00
Software	0.00	0.00
Total Adquisiciones	0.00	0.00

Conciliación de los flujos de efectivos netos

	DICIEMBRE	NOVIEMBRE
Ahorro/Desahorro antes de rubros Extraordinarios	6,566.76	6,019.53
Movimientos de partidas (o rubros) que no afectan al efectivo	0.00	0.00
Depreciación	6,566.76	6,019.53

Amortización	0.00	0.00
Incrementos en las provisiones	0.00	0.00
Incremento en inversiones producido por revaluación	0.00	0.00
Ganancia/pérdida en venta de propiedad, planta y equipo	0.00	0.00
Incremento en cuentas por cobrar	0.00	0.00
Partidas extraordinarias	0.00	0.00

V. Conciliación entre los Ingresos Presupuestarios y Contables, así como entre los Egresos Presupuestarios y los Gastos Contables (16)

Conciliación entre los Ingresos presupuestarios y contables		
	Importe	Total
INGRESOS PRESUPUESTALES		217,126.04
+ INGRESOS CONTABLES NO PRESUPUESTARIOS		0.00
Incremento por Variación de Inventarios		
Disminución del Exceso de Estimaciones por Pérdida o Deterioro u Obsolescencia		
Disminución del Exceso de Provisiones		
Otros Ingresos y Beneficios Varios	0.00	
Otros Ingresos Contables no Presupuestarios		
- INGRESOS PRESUPUESTARIOS NO CONTABLES		0.00
Productos de Capital		
Aprovechamientos Capital		
Ingresos Derivados de Financiamientos	0.00	
Otros Ingresos Presupuestarios no Contables		
INGRESOS CONTABLES		217,126.04
Conciliación Contable Mensual Presupuestal del Gasto		
	Importe	Total
TOTAL DE EGRESOS (PRESUPUESTARIOS)		433,884.65
MENOS		
ADQUISICION DE ACTIVO FIJO	43,500.00	
CONSTRUCCION EN PROCESO	0.00	
DEUDA PUBLICA(AMORTIZACION DE CAPITAL)	0.00	
ANTICIPO DE PROVEEDORES Y CONTRATISTAS	0.00	
ALMACEN DE MATERIALES Y SUMISNISTRO	0.00	
MAS		
OTROS GASTOS Y PERDIDAS EXTRAORDINARIAS	547.23	
ALMACEN DE MATERIALES Y SUMISNISTRO	0.00	
IGUAL A		
TOTAL DE GASTOS SEGÚN ESTADO DE ACTIVIDADES		390,931.88



Instituto Municipal de Cultura Física y Deporte de Zumpahuacán
 Notas a los Estados Financieros
 Periodo del 01 al 31 de diciembre de 2025 (3)



B) Notas de Memoria (Cuentas de Orden)	
Cuentas de Orden Contables y Presupuestarias (4)	
Contables:	
Valores	0.00
Emisión de obligaciones	0.00
Avales y Garantías	0.00
Juicios	0.00

Contratos para Inversión Mediante Proyectos para Prestación de Servicios (PPS) y Similares	0.00
Bienes en concesión y en comodato	0.00
Presupuestarias:	
Cuentas de Ingresos	
LEY DE INGRESOS	
Ley de Ingresos estimada	2,518,000.00
Ley de Ingresos por Ejecutar	538,841.47
Ley de Ingresos devengada	0.00
Ley de Ingresos Recaudada	1,979,158.53
Cuentas de Egresos	
PRESUPUESTO DE EGRESOS	
Presupuesto de Egresos Aprobado	2,518,000.00
Presupuesto de Egresos Ejercer	538,841.47
Presupuesto de Egresos Comprometido	0.00
Presupuesto de Egresos Devengado	0.00
Presupuesto de Egresos Pagado	1,746,032.90



Instituto Municipal de Cultura Física y Deporte de Zumpahuacán
Notas a los Estados Financieros
 Periodo del 01 al 31 de diciembre de 2025 (3)



C) NOTAS DE GESTIÓN ADMINISTRATIVA

Introducción (4)

El Instituto Municipal de Cultura Física y Deporte de Zumpahuacán 2025 – 2027 se considerado un organismo público, descentralizado con personalidad jurídica y patrimonio propio, es sujeto de derechos y obligaciones. Generando un enfoque e incremento en la práctica del deporte y el desarrollo de la cultura física, convirtiéndolas en complementos indispensables de una educación y formación integral y armónica para toda la población. Ofrecer una alternativa de calidad para promover la cultura física en los ciudadanos de todas edades y géneros, Impulsar la práctica deportiva en todos los grupos y sectores del municipio como también propiciar la interacción familiar y social, fomentando la salud física, mental, cultural y el uso adecuado del tiempo libre, trabajando e impulsando valores.

Panorama Económico (5)

El presupuesto depende de forma directa de los subsidios de operación que hace llegar el municipio al IIMCUFIDE, que permite tender certeza de la cumplimiento de las operaciones

Autorización e Historia (6)

a) Fecha de creación del ente.

El Instituto Municipal de Cultura Física y Deporte de Zumpahuacán 2025 – 2027 considerado un organismo público, descentralizado con personalidad jurídica y patrimonio propio, establecido mediante el Decreto No.126, de fecha 02 de abril de 2008.

b) Principales cambios en su estructura.

Reseña Histórica

El Instituto Municipal de Cultura Física y Deporte de Zumpahuacán 2025 – 2027 considerado un organismo público, descentralizado con personalidad jurídica y patrimonio propio, establecido mediante el Decreto No.126, de fecha 02 de abril de 2008.

El Instituto Municipal de Cultura Física Y Deporte de Zumpahuacán, es un ente comprometido con los deportistas Zumpahuacenses, promoviendo programas que permitan fomentar, desarrollar, organizar, apoyar, realizar y evaluar las diferentes actividades deportivas y siempre dirigido por personas que aman del propio movimiento deportivo municipal.

La Dirección y Administración del Instituto Municipal de Cultura Física y Deporte está a cargo de una Junta Directiva, integrada de acuerdo a los artículos 17 y



C) NOTAS DE GESTIÓN ADMINISTRATIVA

La Dirección y Administración del Instituto Municipal de Cultura Física y Deporte está a cargo de una Junta Directiva, integrada de acuerdo a los artículos 17 y 18 de la Ley que crea el Instituto Municipal de Cultura Física y Deporte de Zumpahuacán, los miembros de esta Junta Directiva tienen las atribuciones que marcan el Art.21 de la Ley mencionada anteriormente. La Junta Directiva órgano de gobierno del Instituto Municipal de Cultura Física y Deporte de Zumpahuacán, se integran como a continuación se describe:

- i. Un presidente, quien será el presidente municipal.
- ii. Un secretario, quien será el secretario del ayuntamiento.
- iii. Un secretario técnico, quien será el director de IMCUFIDE.
- iv. Cinco vocales quienes serán:
 - a) El regidor del deporte.
 - b) Un representante del sector deportivo del municipio de Zumpahuacán.
 - c) Tres vocales que designe el ayuntamiento a propuesta del presidente y/o director

Organización y Objeto Social (7)

a) Objeto social.

El Instituto Municipal de Cultura Física y Deporte de Zumpahuacán, atenderá las necesidades de la cultura física y el deporte en la población de nuestro municipio, fomentando la inclusión así como también el deporte popular; deporte competitivo y colaborando con escuelas, asociaciones y deportistas.

b) Principal actividad.

Dotar de servicios básicos a la comunidad para el bienestar de la sociedad

c) Ejercicio fiscal.

Enero a Diciembre 2025

d) Régimen jurídico.

Persona Moral sin fines de lucro

e) Consideraciones fiscales del ente:

Entero Mensual de ISR de sueldos y salarios, Entero Mensual de ISR asimilados a salarios, Retención de ISR por la prestación de servicios profesionales, Retención de ISR por el otorgamiento del uso o goce temporal de bienes inmuebles, a nivel Estatal Impuesto sobre Nominas, Retenciones del impuesto cédular por la prestación de servicios profesionales y por el otorgamiento del uso o goce temporal de bienes inmuebles.

f) Estructura organizacional básica.

* Organigrama Año 2025.

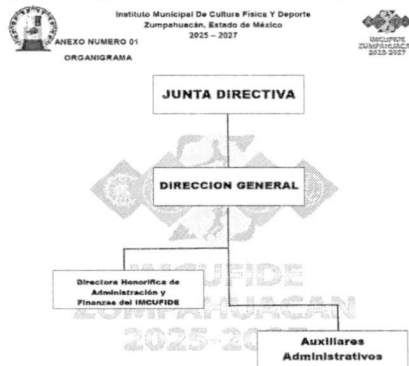

g) Fideicomisos, mandatos y análogos de los cuales es fideicomitente o fiduciario.

No se cuenta con Fideicomisos

Bases de Preparación de los Estados Financieros (8)

a) Si se ha observado la normatividad emitida por el CONAC y las disposiciones legales aplicables.

Si se han tomado en cuenta las normas que establece el CONAC y la Ley de Fiscalización.

b) La normatividad aplicada para el reconocimiento, valuación y revelación de los diferentes rubros de la información financiera, así como las bases de medición utilizadas para la elaboración de los estados financieros; por ejemplo: costo histórico, valor de realización, valor razonable, valor de recuperación o cualquier otro método empleado y los criterios de aplicación de los mismos.

La normatividad aplicada es la de Costo Histórico.

c) Postulados básicos.

Sustancia económica, Entes Públicos, Existencia permanente, Revelación suficiente, Importancia relativa, Registro e integración presupuestaria, Devengó contable, Valuación, Dualidad económica, Consistencia, consolidación financiera.

d) Para las entidades que por primera vez estén implementando la base devengado de acuerdo a la Ley de Contabilidad, deberán:

-Revelar las nuevas políticas de reconocimiento:

Políticas de CONAC a partir 2011.

-Plan de implementación:



C) NOTAS DE GESTIÓN ADMINISTRATIVA

De acuerdo al CONAC

-Revelar los cambios en las políticas, la clasificación y medición de las mismas, así como su impacto en la información financiera:

De acuerdo al CONAC

-Presentar los últimos estados financieros con la normatividad anteriormente utilizada con las nuevas políticas para fines de comparación en la transición a la base devengado.

En proceso de acuerdo a lo establecido por el CONAC

Políticas de Contabilidad Significativas (9)

a) Actualización:

En proceso.

b) Informar sobre la realización de operaciones en el extranjero y de sus efectos en la información financiera gubernamental:

No existen, no se realiza.

c) Método de valuación de la inversión en acciones de Compañías subsidiarias no consolidadas y asociadas:

No se cuenta con inversiones.

d) Sistema y método de valuación de inventarios y costo de lo vendido:

No se producen bienes, ni se comercializan.

e) Beneficios a empleados:

No se cuenta con reservas y provisiones.

f) Provisiones:

No se concideran provisiones.

g) Reservas:

No se tienen reservas.

h) Cambios en políticas contables y corrección de errores junto con la revelación de los efectos que se tendrá en la información financiera del ente público, ya sea retrospectivos o prospectivos:

De acuerdo a las Normas establecidas por el CONAC.

i) Reclasificaciones:

De acuerdo a las Normas establecidas por el CONAC.

j) Depuración y cancelación de saldos:

De acuerdo a las Normas establecidas por el CONAC.

Reporte Analítico del Activo (10)

a) Vida útil o porcentajes de depreciación, deterioro o amortización utilizados en los diferentes tipos de activos:

En proceso.

b) Cambios en el porcentaje de depreciación o valor residual de los activos:

En su caso el porcentaje que establece la Ley del ISR.

c) Importe de los gastos capitalizados en el ejercicio, tanto financieros como de investigación y desarrollo:

De acuerdo a la Norma del CONAC.

d) Otras circunstancias de carácter significativo que afecten el activo, tales como bienes en garantía, señalados en embargos, litigios, títulos de inversiones entregados en garantías, baja significativa del valor de inversiones financieras, etc.:

No aplica.

Fideicomisos, Mandatos y Contratos Análogos (11)

No se tiene fideicomisos

Reporte de la Recaudación (12)

a) Análisis del comportamiento de la recaudación correspondiente al ente público o cualquier tipo de ingreso, de forma separada los ingresos locales de los federales:

	Importe
Impuestos	0.00
Cuotas y Aportaciones de Seguridad Social	0.00
Contribución de Mejoras	0.00
Derechos	0.00
Productos de Tipo Corriente	97.58
Aprovechamientos	0.00
Participaciones	0.00
Aportaciones	0.00
Convenios	0.00



C) NOTAS DE GESTIÓN ADMINISTRATIVA

Transferencias, Asignaciones, Subsidios y Otras Ayudas	217,028.46
Ingresos Financieros	0.00
Otros Ingresos y Beneficios	0.00
Total	217,126.04

b) Proyección de la recaudación e ingresos en el mediano plazo

	Proyección	Recaudado	Por recaudar
Impuestos	0.00	0.00	0.00
Contribución de Mejoras	0.00	0.00	0.00
Derechos	0.00	0.00	0.00
Productos de Tipo Corriente	125.00	97.58	27.42
Aprovechamientos	0.00	0.00	0.00
Ingresos por Venta de Bienes y Servicios	0.00	0.00	0.00
Ingresos de Organismos del Deporte	25,000.00	0.00	25,000.00
Participaciones	0.00	0.00	0.00
Aportaciones	0.00	0.00	0.00
Convenios	0.00	0.00	0.00
Transferencias, Asignaciones, Subsidios y Otras Ayudas	184,712.00	217,028.46	-32,316.46
Otros Ingresos y Beneficios	0.00	0.00	0.00
Total	209,837.00	217,126.04	-7,289.04

Información sobre la Deuda y el Reporte Analítico de la Deuda (13)

a) Utilizar al menos los siguientes indicadores: Deuda respecto al PIB y deuda respecto a la recaudación tomando, como mínimo, un período igual o menor a 5 años.

No se tiene contratación de deuda que pueda servir como base de cálculo para el análisis

b) Información de manera agrupada por tipo de valor gubernamental o instrumento financiero en la que se considere intereses, comisiones, tasa, perfil de vencimiento y otros gastos de la deuda.

Se informa que este Instituto no ha contratado deuda pública, solo se registra las obligaciones que se pagaran en el próximo mes.

Calificaciones Otorgadas (14)

Se informa que el ente público al periodo que se reporta no ha sido sujeto de evaluación para solicitar algún crédito.

Proceso de Mejora (15)

Se informará de:

a) Principales Políticas de control interno:

Se encuentran en proceso de autorización

b) Medidas de desempeño financiero, metas y alcance:

Se encuentran en proceso de autorización

Información por Segmentos (16)

Cuando se considere necesario se podrá revelar la información financiera de manera segmentada debido a la diversidad de las actividades y operaciones que realizan los entes públicos, ya que la misma proporciona información acerca de las diferentes actividades operativas en las cuales participa, de los productos o servicios que maneja, de las diferentes áreas geográficas, de los grupos homogéneos con el objetivo de entender el desempeño del ente, evaluar mejor los riesgos y beneficios del mismo; y entenderlo como un todo y sus partes integrantes.

Consecuentemente, esta información contribuye al análisis más preciso de la situación financiera, grados y fuentes de riesgo y crecimiento potencial de negocio.

Eventos Posteriores al Cierre (17)

El ente público informará el efecto en sus estados financieros de aquellos hechos ocurridos en el período posterior al que informa, que proporcionan mayor evidencia sobre eventos que le afectan económicamente y que no se conocían a la fecha de cierre.

Partes Relacionadas (18)

Se debe establecer por escrito que no existen partes relacionadas que pudieran ejercer influencia significativa sobre la toma de decisiones financieras y operativas

Responsabilidad Sobre la Presentación Razonable de la Información Contable (19)

Los Estados Financieros deberán estar rubricados en cada página de los mismos e incluir al final la siguiente leyenda:



C) NOTAS DE GESTIÓN ADMINISTRATIVA

"Bajo protesta de decir verdad declaramos que los Estados Financieros y sus notas, son razonablemente correctos y son responsabilidad del emisor".



L.A. BRISEIDA CONCEPCION MANCILLA VILLAGRAN
TESORERA
IMCUFIDE
ZUMPAHUACÁN
2025-2027
DIRECCION DE
ADMINISTRACION Y FINANZAS